



PROGRAMA DE GOBIERNO

GRUPO SIGNIFICATIVO DE CIUDADANOS UNIDOS POR EL CAMBIO

INSCRIPCIÓN CANDIDATURA DE LUÍS FERNANDO TANGARIFE CARDONA

ALCALDIA

Santa Bárbara - Antioquia

Periodo Constitucional

2020 - 2023

**Unidos Por El
Cambio**

Avalado por Grupo Significativo de Ciudadanos

“UNIDOS POR EL CAMBIO” CONSTRUCCIÓN PARTICIPATIVA DEL PROGRAMA DE GOBIERNO

La corresponsabilidad es una estrategia para la generación de alianzas y redes en torno al mejoramiento de la calidad de vida de la población de Santa Bárbara, se convierte en una posibilidad de intercambio de experiencias y saberes, que consolidaran los procesos en la toma de decisiones para la formulación, aplicación, sostenibilidad y evaluación de las políticas sociales, inmersas en nuestro programa de gobierno 2020-2023, que buscan garantizar el ejercicio de los derechos estipulados en la Carta Política.

Por eso nuestra propuesta está orientada a la consolidación de una administración participativa e incluyente **“UNIDOS POR EL CAMBIO”**, que me permitirá hacer gala de una profunda capacidad prospectiva y de una singular habilidad para el manejo de lo técnico, social y cultural del municipio, habilidad que he construido a lo largo de mi desempeño personal, familiar y laboral, por medio del contacto directo con las comunidades.

Este Programa de Gobierno es el resultado de las iniciativas y proyecciones que construimos de manera colectiva, por medio del diálogo popular con la comunidad, a través de encuentros participativos comunitarios, actividad que nos permitió conocer la percepción de las comunidades y los posibles escenarios de intervención, los cuales se analizaron de acuerdo con la realidad presupuestal y financiera del municipio y acorde con la normativa vigente.

Teniendo en cuenta lo fundamental de la participación y el conocimiento de nuestro territorio, hoy con decisión y convencido que Santa Bárbara necesita una verdadera transformación, lidero un nuevo proyecto **“UNIDOS POR EL CAMBIO”**, con el cual estoy seguro propiciare un cambio en pro del progreso y desarrollo del municipio y la lucha contra la corrupción que es un sentir generalizado en la comunidad Santabarbareña.

LUÍS FERNANDO TANGARIFE CARDONA
Candidato

SOPORTE NORMATIVO

Constitución Política de 1991, artículos 1- 2- 20 - 40 - 80 - 103 - 259 – 340 – 341 – 342 – 343.

Ley 131 de 1994, artículos 2 - 3.

Ley 134 de 1994, artículo 6

Ley 152 de 1994, artículos 33, numeral 1 - 39 numeral 1 – 41.

Ley 715 de 2001.

Ley 741 de 2002.

Ley 1176 de 2007.

1. DIAGNOSTICO

1. SITUACIÓN ACTUAL DEL MUNICIPIO DE SANTA BÁRBARA

1.1. EL TERRITORIO

Santa Bárbara se encuentra ubicada en el flanco occidental de la Cordillera Central, caracterizado por una topografía montañosa. Pertenece a la Subregión del Suroeste Antioqueño; ocupa el 0.3% de la extensión total del departamento y el 3.3% del territorio del suroeste. Está localizado a 5° 52' 32" de latitud norte y a 75° 33' 48" de longitud oeste de Greenwich; se encuentra a 53 kilómetros de distancia de la capital antioqueña, Medellín.

El territorio de Santa Bárbara posee una extensión de 185 Km² con 53 Km² en piso térmico cálido, 102 Km² en medio y 30 Km² en frío. La altura de la cabecera municipal; está a 1.800 m.s.n.m. y su temperatura promedio es de 19 °C.

División política: Está conformada por una cabecera municipal, dos corregimientos (Versalles y Damasco) y cuarenta y dos veredas.

El municipio se desarrolla en la vertiente occidental de la cordillera central, en un sistema montañoso completamente escarpado, haciendo parte de la influencia directa de fallas geológicas del sistema geológico de carácter escalar nacional.

La dimensión económica de Santa Bárbara, se ha estructurado por una cultura agraria, con sistemas productivos integrales a partir de las condiciones climáticas en productos globales: Las frutas, El café, La caña panelera, La ganadería y la Producción de madera (bosque plantado).

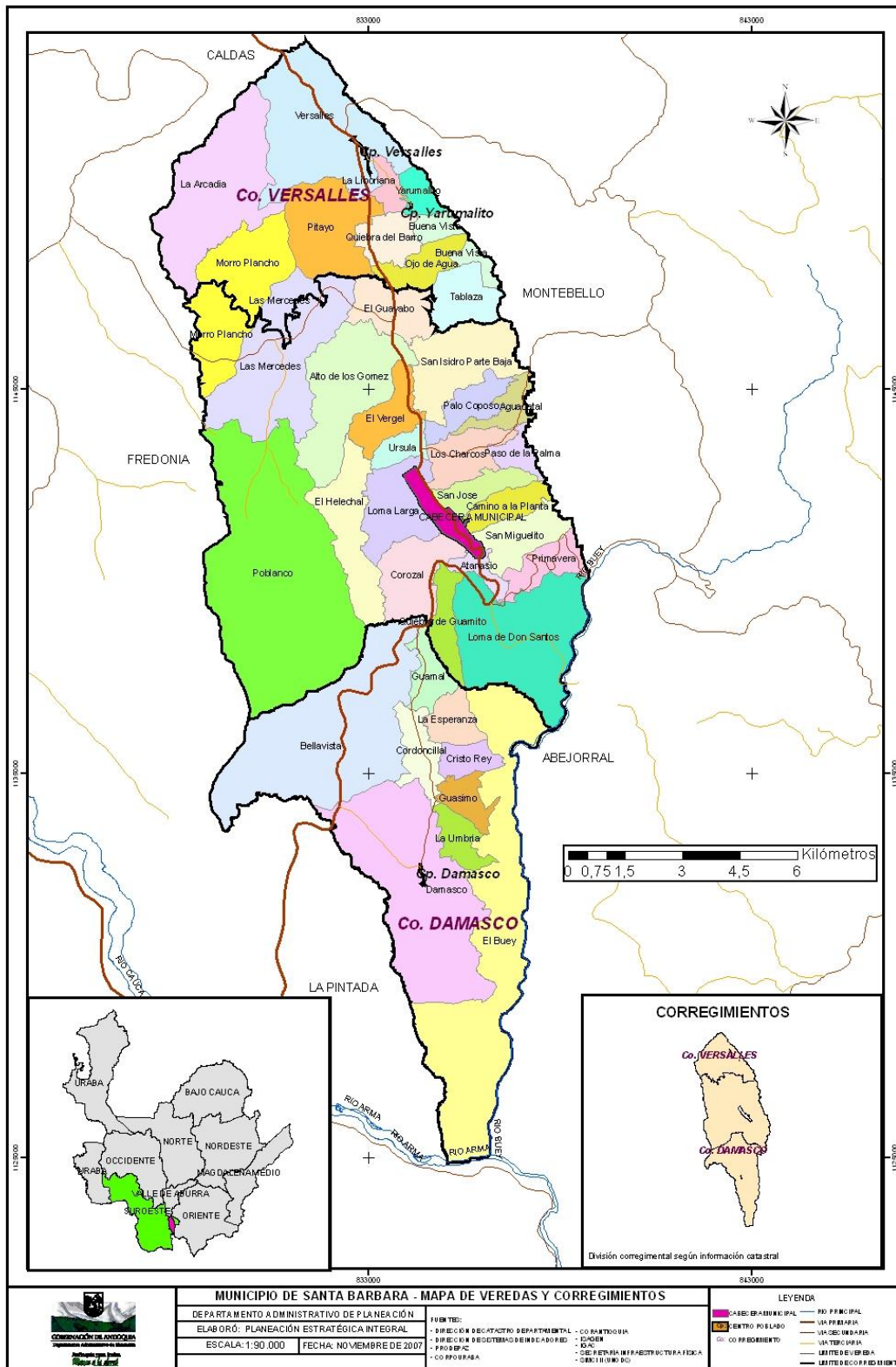

1.3 POTENCIALIDADES Y OPORTUNIDADES DEL TERRITORIO

- ✓ Posición geoestratégica a nivel departamental y nacional
- ✓ Diversificación de la producción agropecuaria.
- ✓ Articulación entre la empresa privada y el sector público.
- ✓ Infraestructura vial articulada a las troncales nacionales.
- ✓ Implementación de los centros de servicios para la educación superior, tecnológica y técnica
- ✓ El emprendimiento y el apoyo a los proyectos productivos en el municipio.

1.4 SITUACIONES PROBLEMÁTICAS

Los problemas, Las necesidades o limitaciones, las oportunidades e inquietudes de la comunidad se identificaron mediante la metodología participativa para la construcción del programa de gobierno, lo cual nos permite hacer un buen gobierno local; priorizando los programas, subprogramas y proyectos de acuerdo a su viabilidad.

Los problemas identificados en el municipio se presentan en forma consolidada a continuación.

DESCRIPCIÓN SITUACIONES PROBLEMÁTICAS

Inadecuado Ambiente Natural

La población local en los últimos años no ha realizado un adecuado manejo de los residuos sólidos generados en la fuente, se ha incrementado la deforestación y la inadecuada disposición final de aguas residuales, en la zona rural y urbana, por la no existencia de la de cultura ambiental, inadecuadas prácticas productivas agropecuarias y débil infraestructura sanitaria; lo cual está debilitando en forma acelerada el ecosistema; generando conflictos en la protección del medio ambiente.

Deficiente Ambiente Construido

La infraestructura a nivel municipal requiere el fortalecimiento de las vías urbanas, rurales, así como de los caminos y senderos, por el incremento en el deterioro de los equipamientos municipales, debido al no mantenimiento oportuno en los últimos años; por ello esta infraestructura urbana y rural así mismo el equipamiento local

requiere su adecuación a las exigencias legales y locales que demanda la población; lo cual disminuye la competitividad local y una infraestructura base para el desarrollo de las actividades sociales, económicas y político-administrativas.

Inequidad Socio-Cultural

A nivel local se percibe la inequidad y desigualdad poblacional y territorial, entre los habitantes de la zona rural en relación con la población urbana; lo que genera un desequilibrio en el desarrollo integral del territorio y de la comunidad, ya que las administraciones municipales no han invertido lo suficiente en la población rural; lo cual no permite que la comunidad del municipio, participe activa y proactivamente en la construcción de una sociedad equitativa e incluyente, teniendo en cuenta las condiciones específicas de cada zona de la población municipal.

Lo anterior lleva a concluir que indicadores como el índice de calidad de vida y el índice de desarrollo humano de la población rural, es menor que el de la población urbana.

Bajo Desarrollo Económico

La base de la economía local depende del sector primario o agropecuario, el cual se encuentra en crisis debido a las condiciones del mercado, los cambios climáticos, el elevado costo de los insumos y la carencia de una política de desarrollo rural, lo cual agrava la situación del productor en los últimos años; lo anterior no ha permitido la potencializar las fortalezas del sector a nivel local, mediante la articulación de lo público, lo privado y lo comunitario; no permitiendo la reactivación de la economía del municipio.

Débil Desarrollo Institucional

Desde que se inició el proceso de descentralización administrativa, política y fiscal en Colombia, el municipio de no ha desarrollado un adecuado fortalecimiento institucional, que permita el desarrollo de los principios de un buen gobierno. Lo anterior se presenta por la no adecuación de la administración municipal y la participación activa de la sociedad civil, es decir una corresponsabilidad entre los gobernantes y los gobernados, originando un bajo desarrollo de las condiciones de vida de la población.

Con lo anterior conlleva a que los ciudadanos no crean en la administración local, ya que la gestión pública no se ha orientado a obtener resultados, para impactar positivamente a la población.

1.5 PROCESOS DE CAMBIO OCURRIDOS

Dimensión Ambiente Natural

Los recursos naturales como el suelo y el agua, se vienen deteriorando en cantidad al disminuir los caudales y en calidad al presentar altos niveles de contaminación, especialmente por excretas.

La gestión del riesgo y desastres se viene fortaleciendo a nivel local, desde el punto de vista de su política pública.

El ordenamiento territorial no se ha consolidado en sus componentes urbano y rural.

Dimensión Ambiente Construido

La infraestructura vial terciaria y de transporte, está en proceso de intervención y mejoramiento, lo cual ha representado avances en esta competencia.

Dimensión Socio-Cultural

Se avanzó en la política pública para los discapacitados, lo cual permitirá tener un horizonte de largo plazo para estas intervenciones.

Se está interviniendo el grupo poblacional del adulto mayor al formalizar los recursos de la estampilla para su inversión y sostenimiento de esta población vulnerable.

Dimensión Económica

Se formuló el Programa Agropecuario Municipal y el Plan General de Asistencia Técnica Directa Rural, para fortalecer el desarrollo rural integral del productor agropecuario.

Dimensión Política-Administrativa

Los proceso de planificación y gestión se están consolidando mediante la implementación del banco de programas y proyectos; para el fortalecimiento institucional

1.6 SITUACIONES QUE DIERON ORIGEN A LOS PROBLEMAS

Dimensión Ambiente Natural

- ✓ Altos niveles de deforestación
- ✓ Mal uso del suelo

- ✓ Baja protección de micro cuencas
- ✓ Construcción de obras civiles o viviendas en zonas de riesgo
- ✓ Deficiente ordenamiento y uso del suelo de acuerdo a sus potencialidades

Dimensión Ambiente Construido

- ✓ Inadecuado estado de redes de acueductos, alcantarillados en la zona urbana y rural y carencia de pozos sépticos en la zona rural.
- ✓ Manejo inadecuado de los residuos sólidos en la zona urbana y rural, así como el no aprovechamiento de estos en reciclaje o producción de abonos.
- ✓ Alto deterioro del equipamiento municipal.

Dimensión Socio-Cultural

- ✓ Baja inversión en mejoramiento y construcción de vivienda.
- ✓ Insuficiente inversión para la potabilización del agua.
- ✓ Deficiente inversión a la población en condiciones de discapacidad o capacidades limitadas.
- ✓ Mayor calidad de vida de la población urbana, con respecto a la población rural

Dimensión Económica

- ✓ Baja Productividad y competitividad de la actividad agropecuaria.
- ✓ Débil apoyo al emprendimiento y al microempresario
- ✓ Bajos niveles de valor agregado
- ✓ Deficiente organización comunitaria y empresarial
- ✓ Insuficiente capacitación y acompañamiento

Dimensión Política-Administrativa

- ✓ Deficiente implementación, seguimiento, control y evaluación de los instrumentos de la planeación como son el plan indicativo, plan operativo anual de inversiones, plan de acción y presupuesto.
- ✓ Insuficiente fortalecimiento fiscal
- ✓ Débil atención y respuesta al cliente externo o ciudadanía
- ✓ Alto deterioro de la formación y actualización catastral
- ✓ Altos gastos de funcionamiento
- ✓ Débil capacidad de gestión

1.7 CONSECUENCIAS FUTURAS DE LAS SITUACIONES PROBLEMÁTICAS

Dimensión Ambiente Natural

- ✓ Deterioro del clima, flora, fauna y suelo.
- ✓ Empobrecimiento del potencial productivo.
- ✓ Disminución del potencial hídrico.
- ✓ Población afectada por desastres naturales.
- ✓ Conflictos en los usos del suelo.

Dimensión Ambiente Construido

- ✓ Deficiente suministro en cantidad y calidad de agua potable, contaminación del medio ambiente por aguas servidas a campo abierto; proliferando vectores e incrementando las enfermedades diarreicas agudas y de la piel, especialmente en la población infantil.
- ✓ Altos costos de transporte, tratamiento y disposición final de los residuos sólidos y el no aprovechamiento económico de estos recursos, procurando los procesos de sostenibilidad.
- ✓ Detrimiento del patrimonio público y baja calidad del servicio para la ciudadanía.

Dimensión Socio-Cultural

- ✓ Precarias condiciones habitacionales de la población.
- ✓ Proliferación de enfermedades por no uso y consumo del agua potable.
- ✓ Exclusión y disminución de la calidad de vida de la población en condiciones de discapacidad o capacidades limitadas.
- ✓ Aumento de las desigualdades sociales de la población urbana y rural.

Dimensión Económica

- ✓ Disminución de los ingresos de los productores agropecuarios.
- ✓ Baja generación de nuevos empleos productivos.
- ✓ Disminución de la competitividad.
- ✓ Disminución de la capacidad de gestión y del emprendimiento productivo

Dimensión Política-Administrativa

- ✓ Disminución del desempeño integral y de las transferencias a nivel nacional.
- ✓ Baja inversión social.
- ✓ Insatisfacción de la ciudadanía por la baja celeridad y eficacia en el servicio público.

- ✓ Perjuicio económico a los propietarios de bienes inmuebles y por ende al contribuyente del fisco municipal.
- ✓ Disminución de la eficiencia administrativa y de los recursos que transfiere la nación al municipio.
- ✓ Baja la capacidad de acceso a los recursos de cofinanciación

Marco Fiscal de Mediano Plazo - MFMP

El Marco Fiscal de Mediano Plazo para las entidades territoriales y en este caso a nivel municipal, lo estableció el artículo 5 de La Ley 819 de 2003, con el objetivo de promover la responsabilidad en las finanzas territoriales, y garantizar la sostenibilidad financiera en el mediano plazo. De este MFMP hace parte el plan financiero, establecido en el decreto 111 de 1.996, que fortalecido con otros componentes ayudan a cumplir dicho objetivo.

Se puede definir que el Marco Fiscal de Mediano Plazo es un instrumento de planeación financiera con perspectiva de diez años, el cual debe orientar la elaboración de los presupuestos anuales determinando los techos tanto de ingresos como de gastos, que generen superávit primarios en cada vigencia garantizando la sostenibilidad de la deuda.

El Marco Fiscal de Mediano Plazo tiene, entre otros, los siguientes objetivos:

- ✓ Hacer que las entidades territoriales reflejen en la elaboración del presupuesto de cada vigencia fiscal, un superávit primario que les permita hacer sostenible la deuda pública.
- ✓ Hacer más eficiente la programación y ejecución presupuestal, eliminando el régimen de reservas y poniendo un límite a la autorización de vigencias futuras.
- ✓ Reforzar los controles al nivel de endeudamiento fijados en la ley 358 de 1997, durante cada año de vigencia de la deuda.

2. PLATAFORMA IDEOLÓGICA

2.1 PRINCIPIOS

✓ **Coordinación**

La autoridad municipal, al momento de ejercer sus competencias y sus responsabilidades, conciliara su actuación con la de otras entidades estatales de diferentes niveles.

✓ **Concurrencia**

El municipio y otras entidades estatales de diferentes niveles tienen competencias comunes sobre un mismo asunto, las cuales deben ejercer en aras de conseguir el fin para el cual surgieron las mismas. Las competencias de los diferentes órganos del municipio y del orden departamental y nacional no son excluyentes, sino que coexisten y son dependientes entre sí para alcanzar el fin estatal.

✓ **Complementariedad.**

Para complementar o perfeccionar la prestación de los servicios a su cargo y el desarrollo de proyectos locales, el municipio hará uso de mecanismos de asociación, cofinanciación y/o convenios.

✓ **Participación.**

La autoridad municipal garantizarán el acceso de los ciudadanos a lo público a través de la concertación y cooperación para que tomen parte activa en las decisiones que inciden en el ejercicio de sus derechos y libertades políticas, con arreglo a los postulados de la democracia participativa, vinculando activamente en estos procesos a particulares, organizaciones civiles, asociaciones residentes del sector y juntas de acción comunal.

✓ **Pluralismo**

La diversidad de concepciones del mundo, fines personales y proyectos ciudadanos son una fuente de riqueza, creatividad y realización que deben convivir en medio de la diferencia y permitir la realización de compromisos y acuerdos. Por esto somos un movimiento abierto e incluyente de las diversidades de pensamiento, etnia, género, edad, nivel socioeconómico y orientación sexual, entre otras.

✓ **Transparencia**

La transparencia de la acción política y administrativa la entendemos como el esfuerzo por actuar siempre de cara a la ciudadanía y abiertos a toda veeduría.

✓ **Bien Común**

El bien común y el interés público surgen de los acuerdos y metas que los miembros de la sociedad definen a partir de sus tradiciones y de los procesos democráticos. La acción política debe buscar la prevalencia del interés general, entendido como el interés de todas las personas y no de algunas, y ni siquiera como el de la mayoría, pues agentes políticos y gobernantes deben mantener igual consideración por cada ciudadano y ciudadana. Somos un movimiento que privilegia el bien común sobre cualquier interés particular.

✓ **Equilibrio Ambiental**

Para fortalecer la vida se requiere un equilibrio ambiental a través del respecto por la naturaleza y el uso sostenible de los recursos que proporciona.

2.2 VALORES

✓ **El Respeto**

Como orientador del municipio de Santa Bárbara, tendré el mayor respeto y consideración por las personas de mi pueblo, las instituciones legalmente constituidas y las leyes o normas que nos rigen.

✓ **Vocación De Servicio**

El servicio dirigido a las personas menos favorecidas, muy especialmente a las familias campesinas y comunidad en general, será el faro que ilumine el camino de todas y todos, en bien del futuro de nuestros hijos.

✓ **Honestidad**

Honestidad significa actuar de acuerdo con lo que se piensa y lo que se dice. Quien es honesto es auténtico consigo mismo y con los demás, porque posee un alma propia, sabe en lo que cree y conoce sus límites a la hora de actuar o tomar decisiones. La honestidad nos lleva a defender lo que nos parece correcto, nos lleva a vivir de acuerdo con nuestros valores y nos hace honrados con nosotros mismos y con los demás.

✓ **Tolerancia**

La Tolerancia es el respeto y la consideración hacia las formas de pensar, de hacer y de sentir de los demás. Tolerar es dejar que cada uno practique sus creencias. Así mismo, el ejercicio de la autoridad firme, respetuosa y garante de los derechos humanos y las libertades fundamentales de todos, capaz de generar actitudes de consenso para la solución de los conflictos, es el mejor camino para alcanzar la paz y el bienestar.

3. EL MUNICIPIO QUE DESEAMOS

3.1 VISIÓN COMPARTIDA PARA EL DESARROLLO DE SANTA BÁRBARA

OBJETIVOS DE DESARROLLO SOSTENIBLE (ODS).

11 temas básicos:

- ✓ Conflictos, Violencia y Desastres
- ✓ Educación
- ✓ Sostenibilidad ambiental
- ✓ Gobernanza
- ✓ Crecimiento y empleo
- ✓ Salud
- ✓ Hambre, nutrición y seguridad alimentaria
- ✓ Desigualdades
- ✓ Dinámicas de población
- ✓ Energía
- ✓ Agua

VISIÓN

ANTIOQUIA SIGLO 21

En el año 2020 Antioquia será la mejor esquina de América, justa, pacífica, educada, pujante y en armonía con la naturaleza.

VISIÓN

SUROESTE 2023

El suroeste será en el año 2023 una subregión planificada, integrada en su desarrollo, educada, participativa, con economía diversificada, infraestructura competitiva y sostenible en agroindustria, turismo y minería, con desarrollo humano integral, equitativo, justo, en continuo respeto de los derechos humanos, con proyección nacional e internacional, con seguridad, en paz y en armonía con la naturaleza.

VISIÓN

SANTA BÁRBARA

En el año 2023, Santa Bárbara, será un lugar para la vida, la convivencia pacífica, respetuoso con la infancia, la mujer y el adulto mayor, saludable, eficaz en saneamiento básico, ordenado territorial y urbanísticamente adecuado, próspero y sostenible, reconocido como punto de conexión zonal, líder en producción de café, frutales y agroturismo, con un medio ambiente sano, integrado en la cultura, deporte y la educación, en donde cada habitante encontrara en el territorio y las entidades públicas locales, condiciones para el máximo desarrollo de sus capacidades y participará activamente en la construcción de la sociedad local y respetuosa de la dignidad humana.

4. EJES ESTRATEGICOS

OBJETIVO GENERAL

Construir un municipio, con mayor igualdad social, equitativa en la población urbana y rural, educada, en armonía con los propósitos del Gobierno Nacional y Departamental, y con la visión de planificación de largo plazo prevista por los objetivos de desarrollo sostenible.

1. EJE AMBIENTE NATURAL “UNIDOS POR EL CAMBIO OBJETIVO ESTRATÉGICO:

Garantizar la oferta ambiental mediante la protección de los ecosistemas estratégicos y de importancia paisajística, minimización del riesgo y el reordenamiento y la ocupación responsable del territorio.

SECTOR DE COMPETENCIA:

MEDIO AMBIENTE Y RECURSOS NATURALES	
Programa Estratégico	Proyectos
Unidos por la Educación ambiental Comunitaria.	Fomentar la implementación del uso del reciclaje
	Fortalecimiento de la mesa ambiental municipal.
	Fomentar la cátedra ambiental desde la UMATA
	Fortalecer la educación ambiental para la protección de la micro cuenca, que abastecen los acueductos verdales.
	Fomentar la ornamentación de los parques del municipio
Unidos por la protección de los recursos naturales	Incentivar la conservación de la micro cuenca a través de la reforestación.
	Gestionar la construcción de estufas eficientes.
	Gestionar la implementación del vivero municipal con especies nativas, con fines de reforestación municipal.
Unidos por la recuperación y aprovechamiento de los residuos sólidos	Revisión, ajuste e implementación del Plan de Gestión Integral de Residuos Sólidos.
	Formulación del plan de aprovechamiento viable de residuos sólidos.
	Fomentar la producción de abonos orgánicos, mediante el compostaje, para el establecimiento de huertas de aprendizaje y familiares para el autoconsumo.

SECTOR DE COMPETENCIA:

GESTIÓN DEL RIESGO DE DESASTRES	
Programa Estratégico	Proyectos
Unidos por la prevención y atención de desastres	Ajuste e implementación del plan integral de riesgos y desastres.
	Intervención de áreas degradadas o de riesgo para la prevención de desastres
	Apoyar a los diferentes organismos de socorro, prevención y atención de desastres.
	Gestionar la construcción de la estación de los organismos de socorro del municipio.

2. EJE INFRAESTRUCTURA
OBJETIVO ESTRATÉGICO:

Construir, mantener y adecuar la infraestructura física, soporte para la consolidación del desarrollo económico y social del municipio.

SECTOR DE COMPETENCIA:

INFRAESTRUCTURA PARA EL CAMBIO	
Programa Estratégico	Proyectos
Unidos por la transformación en vías para la competitividad del municipio	Optimización de las vías terciarias del municipio.
	Gestionar el mejoramiento de vías terciarias a través del sistema de placa huella.
	Gestionar el mantenimiento de la red vial secundaria.
	Apoyar el mantenimiento de los caminos veredales a través de iniciativas comunitarias.
	Optimización de vías urbanas, senderos peatonales, andenes y espacio público.
Unidos por una vivienda digna	Gestionar programas de mejoramientos de vivienda urbana y rural.
	Gestionar la construcción de vivienda de interés social urbana y rural
Unidos por la transformación de la infraestructura municipal	Gestionar la construcción de la terminal de transportes
Unidos por el mantenimiento de la red	Gestionar el mejoramiento y mantenimiento de la red educativa municipal, incluyendo unidades sanitarias y restaurantes escolares.

educativa, deportiva y comunitaria.	Gestionar el mejoramiento del alumbrado y enmallado de las placas polideportivas y/o construcción de nuevas.
-------------------------------------	--

SERVICIOS PÚBLICOS DOMICILIARIOS	
Programa Estratégico	Proyectos
Servicios públicos domiciliarios eficientes y eficaces	Optimización y ampliación de las redes urbanas y veredales dentro del plan maestro de acueducto y alcantarillado.
	Gestionar la construcción de plantas de tratamientos de aguas residuales. "PTAR"
	Mejoramiento del servicio de alumbrado público.

EQUIPAMIENTO MUNICIPAL	
Programa Estratégico	Proyectos
Unidos por la competitividad.	Gestión de la optimización de la infraestructura física de la plaza de mercado.

3. EJE SOCIO-CULTURAL "UNIDOS POR EL CAMBIO"

OBJETIVO ESTRATÉGICO:

Fomentar en la población una vocación más competitiva, igualitaria y equitativa en todo el territorio, procurando un desarrollo integral, reconociendo los derechos de los habitantes.

SECTOR DE COMPETENCIA:

ALIMENTACIÓN ESCOLAR	
Programa Estratégico	Proyectos
Todos en la escuela	Apoyo al mejoramiento del restaurante escolar, en las diferentes instituciones urbanas y rurales.
	Garantizar la minuta escolar en las instituciones educativas del municipio y hogar juvenil campesino de versalles.
	Apoyo al mejoramiento de la infraestructura de los restaurantes escolares.

SECTOR DE COMPETENCIA:

EDUCACIÓN	
Programa Estratégico	Proyectos
Unidos por una calidad educativa integral	Apoyo al fortalecimiento de la educación inicial.
	Estimular la calidad educativa en la comunidad, a través de metodologías y estrategias, que lleven a mejorar el desempeño de los educandos en las pruebas de Estado.
	Dotación de tecnologías de la información y comunicación apropiadas a los centros educativos del municipio.
	Implementación del plan educativo municipal.
	Plan de dotación pedagógica de acuerdo con las necesidades de cada institución educativa, y sus respectivas sedes.
	Fomentar las escuelas de padres en las instituciones educativas del municipio.
	Fortalecimiento del equipo interdisciplinario adscrito a la comisaria de familia. Para garantizar mayor cobertura en lo psicosocial.
	Gestionar la entrega de Kits Escolares a la población
	Gestionar la cobertura del transporte escolar en el municipio
Unidos por la cobertura e implementación de la educación superior y educación no formal	Gestionar la Universidad digital, y establecer convenios con universidades públicas y privadas para la apertura de programas en el municipio.
	Gestionar los tickets escolares para los estudiantes de educación superior.
Cobertura educativa, todos en la escuela	Aseguramiento de la cobertura escolar hasta grado 11.
Unidos por el fortalecimiento de la educación del talento humano.	Optimización de infraestructura para la educación técnica, tecnológica y profesional.
	Fomento de la educación técnica, tecnológica y no formal en el municipio.
	Fortalecer los diferentes programas a cargo del SENA.
	Jóvenes y adultos estudiando con estrategias virtuales y metodologías flexibles.
	Apoyar la feria del emprendimiento a nivel institucional y municipal.
	Garantizar la formación en bilingüismo en la población del municipio.

SECTOR DE COMPETENCIA:

SALUD	
Programa Estratégico	Proyectos
Unidos por el mejoramiento de la calidad del servicio de la E.S.E hospital SANTAMARIA	Gestionar con la ESE hospital Santa María el mejoramiento continuo de sus indicadores de atención, calidad y pertinencia en salud
	Restablecer la asignación de citas vía telefónica.
	Restablecer la prestación del servicio eficiente y permanente en los puestos de salud en los corregimientos de Damasco y Versalles.
Unidos por la secretaría de salud	Gestionar la cofinanciación de vacunas de alto costo no incluidas en el PAI.
	Gestionar la dotación y entrega de botiquines a las juntas de acción comunal.
	Gestionar la implementación del plan decenal de salud municipal
	Implementar la estrategia Atención Primaria en salud APS con énfasis en demanda inducida a la población rural
	Mantener la cobertura universal en salud con su respectivo aseguramiento
	Revaluar y aplicar nuevas encuestas del SISBEN donde se evidencie elevado puntaje por fallas del encuestador o del ingreso de la ficha
	Apoyo a la política pública de salud mental.
Todos saludables	Ajuste, revisión y ejecución del plan municipal de salud.
	Mantenimiento del Régimen Subsidiado en Salud-Aseguramiento.
Unidos por la salud publica	Fomento de la actividad física para su salud.
	Fortalecimiento de la salud sexual y reproductiva.
	Fortalecimiento de la salud mental y disminución de la violencia.
	Sensibilización y mejoramiento de las condiciones nutricionales de la población.
	Por una vida libre de violencia contra la mujer.
	Fortalecimiento de los planes de vacunación.
	Fortalecimiento a los programas de prevención en abuso en menores y adultos mayores.

SECTOR DE COMPETENCIA:

UNIDOS POR LA RECREACIÓN, EL DEPORTE Y APROVECHAMIENTO DE TIEMPO LIBRE	
Programa Estratégico	Proyectos
Optimización y aprovechamiento de los escenarios deportivos	Mejoramiento de la infraestructura de escenarios deportivos.
	Adecuación o construcción de la infraestructura deportiva.
	Gestión de la construcción del escenario deportivo del corregimiento de Versalles.
Fortalecimiento de la cultura deportiva	Fomento del desarrollo deportivo municipal.
	Fomento, promoción, desarrollo del deporte y la recreación de deportistas en condición de discapacidad.
	Fortalecimiento del centro de iniciación deportiva y enriquecimiento motriz.
	Formación de formadores para monitores deportivos.
	Fomento y apoyo de los torneos deportivos, en sus diferentes disciplinas.
	Implementación de los juegos deportivos veredales en todas las diferentes disciplinas de manera descentralizada.
Apoyo a deportistas de alto rendimiento	

SECTOR DE COMPETENCIA:

UNIDOS POR LA CULTURA	
Programa Estratégico	Proyectos
Servicios culturales para todos	Fortalecimiento de las bibliotecas públicas.
	Gestionar la creación del aula virtual y las tecnologías de la información y comunicación TIC´.
	Recuperación de la casa de la cultura Samuel Velásquez Botero.
	Programas culturales y artísticos de gestores y creadores en condición de discapacidad.
Estímulo al talento cultural	Implementación de plan de desarrollo cultural.
	Fortalecimiento de la escuela de música.
	Apoyo a la producción artística en el ámbito de la creatividad y las múltiples expresiones culturales y generacionales. (Danza, teatro, poesías, música). Etc.
	Apoyo a la legalización y fomento de los grupos culturales.

	Consolidación del consejo municipal de cultura.
	Asignación de un coordinador, director o gestor municipal de cultura.
	Consolidación del grupo de monitores o promotores en las diferentes expresiones culturales.
	Garantizar la protección del patrimonio cultural del municipio.

SECTOR DE COMPETENCIA:

UNIDOS POR EL SERVICIO DE AGUA POTABLE Y SANEAMIENTO BÁSICO	
Programa Estratégico	Proyectos
Optimización de la infraestructura y competencias vinculada a la prestación de los servicios de saneamiento básico.	Fortalecimiento de esquemas organizacionales para la administración y operación de los servicios de acueducto, alcantarillado y aseo, en la zona urbana y rural.
	Saneamiento ambiental de los asentamientos rurales por medio de la construcción de pozos o tanques sépticos para el tratamiento y disposición final de aguas residuales domésticas.
	Construcción y optimización de alcantarillados rurales.
	Gestionar la compra de predios, con fines de las cuencas hídricas y reservas forestales.

SECTOR DE COMPETENCIA:

UNIDOS POR LA PREVENCIÓN Y ATENCIÓN DE GENERO Y DIVERSIDAD (MUJERES, LGBTI)	
Programa Estratégico	Proyectos
Unidos por la equidad de género.	Creación de la oficina de género en el municipio
	Fomentar la promoción y prevención de la violencia de género
	Gestionar apoyo a los diferentes eventos de equidad de género
	Apoyo a la organización y operación de la mesa de diversidad.
Mujeres con horizonte	Fortalecimiento de los programas y proyectos incluidos en la política pública de la mujer Santabarbareña.
	Apoyo al emprendimiento de la mujer Santabarbareña.

SECTOR DE COMPETENCIA:

UNIDOS POR LA NIÑEZ, INFANCIA Y ADOLESCENCIA	
Programa Estratégico	Proyectos
Unidos por la niñez, infancia y adolescencia.	Implementación de la política de primera infancia y adolescencia en armonía con los avances técnicos y de gestión de la estrategia De Cero a Siempre.
	Gestionar la optimización de la ludoteca municipal.
	Promocionar la prevención del maltrato y abuso sexual, en niños
	Fortalecimiento de las acciones de complementación nutricional.
	Apoyo a las guarderías y hogares comunitarios
	La familia como entorno protector y afectuoso del niño, la niña y el adolescente.
	Mejoramiento e implementación de los parques infantiles.
	Implementar programa nuestra niñez una tarea sin fin

SECTOR DE COMPETENCIA:

UNIDOS POR LA JUVENTUD	
Programa Estratégico	Proyectos
Unidos por una Santa Bárbara Joven.	Diseño de la política pública de juventud, revisión, actualización ley 1885 ley estatutaria, 1622 de 2013 con armonía con la ordenanza departamental y nacional.
	Elección del Consejo Municipal de Juventud
	Celebración de la semana de la juventud.
	Constitución del banco de iniciativas sociales de los jóvenes. (Fortalecimiento del capital social, desarrollo humano y protección de los derechos humanos). Fomento de la conformación de grupos voluntariados juveniles.
	Fomento de proyectos productivos y de emprendimiento para jóvenes rurales.
	Promoción de la salud mental y calidad de vida de los jóvenes.

SECTOR DE COMPETENCIA:

UNIDOS POR LAS POBLACION EN CONDICION DE DISCAPACIDAD	
Programa Estratégico	Proyectos
Unidos por una Santa Bárbara con igualdad de posibilidades	Fortalecimiento del acceso efectivo a la oferta programática para las personas en condiciones de discapacidad.
	Fomentar el acompañamiento en la ruta de atención intersectorial a las personas en condiciones de discapacidad.
	Ajuste, revisión, identificación y clasificación de la población en condiciones de discapacidad.
	Fomentar la política pública municipal de personas en condiciones de discapacidad.

SECTOR DE COMPETENCIA:

UNIDOS POR EL ADULTO MAYOR	
Programa Estratégico	Proyectos
Unidos por el adulto mayor	Acompañamiento a los programas de la protección social del adulto mayor.
	Fortalecimiento del cabildo del adulto mayor.
	Apoyo integral a los clubes o centro de vida del adulto mayor, con el envejecimiento activo.
	Apoyo a las expresiones multiculturales del adulto mayor en teatro, poesía, música y danza.
	Gestión de la sede del adulto mayor.
	Fortalecer los grupos gerontológicos municipales.
	Gestionar ayudas de prótesis dentales y audífonos
	Fomento de la participación social de la persona mayor orientada a lograr su integración a la comunidad y a la familia.

SECTOR DE COMPETENCIA:

UNIDOS POR UNA PREVENCIÓN Y ATENCIÓN A LA POBLACIÓN VÍCTIMA DEL CONFLICTO	
Programa Estratégico	Proyectos
Unidos por una gestión de atención integral de la población víctima del conflicto	Ajuste al plan de acción integral para la población víctima del conflicto.
	Apoyo a las actividades del programa nacional familias en acción.
	Fortalecimiento de los proyectos productivos sostenibles de esta población víctima del conflicto.

SECTOR DE COMPETENCIA:

UNIDOS POR LA JUSTICIA, ORDEN PÚBLICO, SEGURIDAD, CONVIVENCIA CIUDADANA Y PROTECCIÓN DEL CIUDADANO	
Programa Estratégico	Proyectos
Unidos por el fortalecimiento de la Institucionalidad Local	Formulación del plan de seguridad y convivencia ciudadana.
	Gestión del centro transitorio de menores infractores CETRA.
	Implementación del manual de convivencia ciudadana del Santabarbareño.
Todos unidos construyendo ciudadanía	Promoción de la convivencia desde la educación, el arte, la cultura y el aprovechamiento del tiempo libre.
	Educación para resistir el uso y el abuso de las drogas y la violencia.

4. EJE ECONOMICO “UNIDOS POR EL CAMBIO”**OBJETIVO ESTRATÉGICO:**

Aprovechar la potencialidad productiva agrícola del municipio para la generación de empleo y dinamización de la economía local; por medio del fortalecimiento de los sectores productivos

SECTOR DE COMPETENCIA:

DESARROLLO RURAL	
Programa Estratégico	Proyectos
Unidos por la transformación de campo	Implementación del Programa Agropecuario Municipal.
	Mejoramiento de la infraestructura productiva agrícola y cafetera.
	Fortalecimiento de la comercialización agropecuaria.
	Garantizar Asistencia técnica Integral a pequeños y medianos productores agropecuarios.
	Fortalecimiento del Consejo Municipal de Desarrollo rural.
	Apoyo a los emprendimientos productivos para la producción de abonos orgánicos.
	Fomentar alianza con productores para el control integrado de la mosca de la fruta en el cultivo de mango.
	Gestionar el fortalecimiento de la agroindustria frutícola.

	Fomentar los cultivos de aguacate, mango, guanábana, cítricos y la agroindustria de la caña panelera.
	Fomento de la apicultura en las zonas de reserva forestal.
	Fortalecimiento a la escuela de campo apícola, formación de formadores.
	Apoyo al emprendimiento apícola.
	Diversificación e innovación de la producción apícola.
	Fortalecimiento de la UMATA
	Ajuste de la Política Pública Agropecuaria.
	Apoyo al proyecto educativo y productivo del Hogar Juvenil campesino de Versailles.

SECTOR DE COMPETENCIA:

UNIDOS POR DESARROLLO TURISTICO DEL MUNICIPIO	
Programa Estratégico	Proyectos
Consolidación del turismo local	Promoción y apoyo al fomento de las rutas turísticas.
	Fomento a la celebración e internacionalización de las fiestas institucionales (Mango, Chicharrón y Pesebre).
	Gestionar apoyo a la oficina de turismo en el municipio.
	Activar el consejo municipal de turismo.
	Incentivar el turismo ecológico municipal mirándolo con visión de inversión social y turismo de bienestar.

SECTOR DE COMPETENCIA:

UNIDOS POR EL EMPLEO Y DESARROLLO ECONÓMICO	
Programa Estratégico	Proyectos
Unidos por el emprendimiento	Gestionar el fortalecimiento de la infraestructura para la operación de microempresarios.
	Apoyo a la promoción y mercadeo de la actividad micro empresarial, a través APP.

5. UNIDOS POR EL CAMBIO POLÍTICO ADMINISTRATIVO

OBJETIVO ESTRATÉGICO:

Mejorar la prestación de los servicios institucionales mediante la modernización de la gestión pública, el nivel de relaciones y calidad en la atención a los ciudadanos y la participación ciudadana.

SECTOR DE COMPETENCIA:

DESARROLLO COMUNITARIO	
Programa Estratégico	Proyectos
Fortalecimiento de la gestión pública participativa, democrática y concertada.	Formulación de los planes de desarrollo comunal.
	Promoción y capacitación para las organizaciones comunales en emprendimientos empresariales, ideas de negocio y capacitación en nuevas tecnologías de la información y las comunicaciones.
	Fomento a la implementación y estructuración de las juntas de acción comunal y las demás organizaciones sociales

SECTOR DE COMPETENCIA:

POR UN BUEN GOBIERNO DE CAMBIO CON BUENAS PRACTICAS ADMINISTRATIVAS.	
Programa Estratégico	Proyectos
Unidos por un municipio transparente	Gestionar la creación de la coordinación de identificación, formulación, viabilización y gestión de proyectos de desarrollo social.
	Fortalecimiento de la consolidación del banco de programas y proyectos.
	Fortalecimiento del sistema de rendición de cuentas.
	Reestructuración administrativa coherente con las competencias misionales para fortalecer la eficiencia, eficacia, transparencia y lucha contra la corrupción
	Evaluación y seguimiento a la ejecución del plan de desarrollo.
	Consolidación y ajuste a la base de datos del SISBEN
	Mejoramiento integral de catastro municipal.
	Fortalecimiento a la dependencia de control interno

**FUENTES DE FINANCIACIÓN PROGRAMA DE GOBIERNO
MUNICIPIO DE SANTA BÁRBARA
COMPROMISO DE TODOS**

Recursos Propios (Libre Destinación)	→	Los Genera el Municipio	→	Tributarios No Tributarios
Transferencias Sistema General de Participaciones SGP (Destinación Específica)	→	Los Transfiere la Nación al Municipio. Acto Legislativo 04 de 2007	→	Educación Salud Deporte Cultura Saneamiento Básico Propósito General
Sistema General de Regalías SGR (Destinación Específica)	→	Aporte Económico Explotación Recursos Naturales	→	Fondo de Compensación Regional Fondo de Desarrollo Regional
Recursos del Crédito (Destinación Específica)	→	Operaciones Crédito Público	→	Inversión Social
Cofinanciación (Destinación Específica)	→	Donaciones Y Aportes	→	Inversión Social

PRESENTADO POR:

LUÍS FERNANDO TANGARIFE CARDONA

“UNIDOS POR EL CAMBIO”

Candidato a la Alcaldía Municipal de Santa Bárbara, Antioquia, Colombia para el período 2020 – 2023

AVALADO POR:

GRUPO SIGNIFICATIVO DE CIUDADANOS



**Unidos Por El
Cambio**