

Congreso de Administración

Un espacio para la disertación

El Congreso de Administración de Empresas, que se lleva a cabo en la Universidad Católica Luis Amigó y es organizado por el programa de Administración de Empresas, se ha convertido desde hace 12 años en el espacio propicio para que estudiantes, docentes, egresados y en general la comunidad académica puedan vivenciar avances entorno a las distintas temáticas que engloban la Administración. Su enfoque ha estado orientado a la aplicación del conocimiento al interior de la organización.

La gerencia, la tecnología, la innovación, las formas de asociatividad, la Responsabilidad Social y las Organizaciones entre otros han dado pie para tener importantes invitados: Gerentes, Directores, Empresarios, Emprendedores, Consultores, Graduados del programa e Investigadores provenientes de países como España, México, Perú, Costa Rica, Uruguay, Ecuador y Bélgica, permitiendo de esta forma darle un tinte internacional al evento.

En esta oportunidad el programa de Administración de Empresas se dispone a realizar la presentación de su XIII Congreso Internacional de Administración el cual ha sido denominado “Economías Transformativas” buscando de esta manera acercar a la comunidad académica hacia una nueva forma de organización de la economía.

Este Congreso tendrá como aliado en su desarrollo a la Confederación de Cooperativas de Colombia - CONFECOP, máximo organismo de integración cooperativa en Colombia, que unifica la representación del sector cooperativo colombiano en el ámbito nacional e internacional.



El programa de Administración de Empresas con énfasis en economía solidaria con 29 años de historia, cuenta con Acreditación de Alta Calidad otorgada por el MEN a través de la Resolución 003263 de 2020.



El mundo y las organizaciones hoy necesitan de nuevas respuestas a las múltiples problemáticas sociales derivadas de los continuos cambios que involucra el desarrollo de los territorios.

Economías Transformativas

Un nuevo paradigma para aportar a la sociedad

Hoy no solo los seres humanos sino también las organizaciones se enfrentan a nuevas responsabilidades relacionadas con las múltiples desigualdades que se encuentran relacionadas con la falta de oportunidades y el acceso a los recursos. Es así como desde hace varios años han surgido nuevas formas de relacionamiento económico que han permitido dar respuesta a las necesidades específicas de quienes han sido excluidos de alguna forma por el sistema económico actual. En la actualidad este tipo de alternativas vienen tratándose desde Foro Social Mundial de las Economías Transformadoras (FSMET).

Han sido sobre todo los movimientos sociales los que han planeado estas nuevas formas de relacionamiento, en la cual se comparte la voluntad de poner en el centro de la economía las personas y el medio ambiente, y de acabar con la economía basada en la extracción el crecimiento, la competitividad y el mercado, y que luchan para caminar hacia sociedades resilientes y colaborativas que construyen y refuerzan las alianzas y acciones estratégicas a base de trabajar juntas.

Prácticas de muy diversa índole de apoyo mutuo, cooperación y solidaridad, formales e informales, retribuidas o no, para cuidarse y resolver de manera colectiva necesidades diversas de gente diversa son las que han ido consolidándose en torno a una nueva a la transformación de las realidades atendiendo las necesidades de los individuos desde la comunidad y lo social y lo solidario.

Por lo cual, las economías transformadoras o alternativas, buscan instalar modelos donde la solidaridad, ayuda mutua, cooperación, participación y equidad sean los pilares que sostengan tales modelos. El centro de estas economías está en las personas y no en el denominado mercantilismo o consumismo donde no hay una consciencia relacionada con la sustentabilidad. Forman parte de este tipo de economías: la economía del bien común, las economías colaborativas, comunitarias, feministas, la economía social y solidaria entre otras.

Presentación

El XIII Congreso de Administración de Empresas tendrá como eje central las “Economías Transformativas” abordando temáticas como: Economía Social y Solidaria, Economías comunitarias, Economía colaborativa, economía feminista y economía circular

.....
Página 2

Metodología

El XIII Congreso de Administración de Empresas se desarrollará de forma híbrida a través de mesas de trabajo por cada uno de los ejes temáticos propuestos

...
Página 3

Aliados



GRUPO IMm
Instituto de Gestión del Cambio en Positivo

Economías Transformativas

Presentación

El XIII Congreso de Administración de empresas de la Facultad de Ciencias Administrativas, Económicas y Contables se desarrollará bajo la temática “Economías Transformativas”, este se llevará cabo los días 3, 4 y 5 de noviembre, durante estos días se tendrán dispuestos dos espacios distintos: mañana y noche, para que los facilitadores, docentes, estudiantes y público en general puedan confluír en torno a los 5 ejes que se han dispuesto para su desarrollo:

1. Economía Social y Solidaria
2. Economías Colaborativas
3. Economía del Bien Común
4. Economías Feministas
5. Economía Circular

La comunidad universitaria tendrá una participación activa en desarrollo del Congreso, esto se hará a partir de la presentación de ponencias que estén orientadas a los distintos componentes inmersos en cada uno de los ejes temáticos propuestos para su desarrollo, así:

Economía social y solidaria La solidaridad y el trabajo

La economía solidaria, fundamento del cooperativismo, o también conocida como economía de la solidaridad, se puede entender, desde la perspectiva del Luis Razeto como otras alternativas de hacer economía tomando como base o fundamento la Solidaridad y el trabajo, que responde a grandes necesidades de la época como la exclusión, la marginalidad, la desocupación, el crecimiento de las desigualdades sociales, entre otras variables.

Subtemas de desarrollo:

- Asociatividad
- Cooperación
- Economía solidaria y el desarrollo
- Cooperativismo



Luis Razeto uno de los principales exponentes latinoamericanos del concepto de Economía Solidaria. Ha planteado la economía solidaria como respuesta real y actual a las problemáticas sociales de nuestros tiempos.



La economía colaborativa establece relaciones más humanas entre quienes desean intercambiar bienes y servicios.

Economía Colaborativa

La importancia del beneficio mutuo

Se puede entender como un modelo económico en el que un grupo de personas de manera colaborativa se benefician del uso de nuevas tecnologías para prestar, compartir, adquirir, comprar, vender o arrendar bienes y servicios con el fin de obtener una compensación económica pactada entre los actores.

Entre sus ventajas se encuentran: mayor oferta para el consumidor final,

optimización de recursos, ahorro, generación de un ecosistema basado en el compromiso, la solidaridad y la generación de ideas.

Subtemas de desarrollo:

- Consumo colaborativo
- Conocimiento abierto
- Producción colaborativa
- Finanzas colaborativas

Economía del bien común

La cooperación y ayudar a otros

Sus principios se sustentan en la idea que las actividades económicas deben buscar los intereses generales y el bien común o público. Pasando del interés individual al general.

El modelo económico implica poder medir el impacto económico y ambiental que genera la empresa a sus grupos de interés, analizando cuatro valores básicos: dignidad humana, solidaridad y justicia social, sostenibilidad económica y transparencia y participación democrática.



Christian Felber ha impulsado la llamada economía del bien común, se orienta a la maximización del bienestar de nuestra sociedad

Subtemas de desarrollo:

- Seguridad alimentaria
- Redes y mercados de intercambio
- Economías comunitarias
- Emprendimiento social

Economías feministas

La vida y el cuidado



Betsy Warrior en 1.969 argumentó, con respecto a la producción, que el trabajo doméstico realizado por mujeres constituía la base de todas las transacciones económicas; a pesar de que no estaban incluidas en el PIB.

Es una corriente de pensamiento que presenta la posición de la mujer como agente económico activo y de acción en las políticas económicas. Como característica principal se encuentra la sostenibilidad de la vida, desde el cual se pretende dar relevancia no sólo al capital, sino a la vida, de tal manera que se pueda buscar la mejor forma de proveer para sostener y mantenerla.

La economía feminista enfoca su atención en las construcciones sociales de economía tradicional, cuestionando lo positivo y negativo, y pretende señalar la forma en que esos modelos y métodos están basados en preferencias masculinas.

Esta visión supone dejar de considerar la economía capitalista como el centro de la sociedad puesto que el sistema capitalista no es el único posible a la hora de organizar la economía. Supone considerar que el centro de la sociedad son los procesos que sostienen la vida –los cuales generalmente no son remunerados y son llevados a cabo por mujeres. Estos procesos, llamados "cuidados" por la teoría, suelen encontrarse invisibilizados y como consecuencia, son considerados secundarios, aunque realmente supongan la base de la organización superior del sistema social.

Subtemas de desarrollo:

- División sexual del trabajo
- Mujeres empresarias
- Economía del cuidado

Economía Circular

Innovar, renovar, reutilizar y reciclar

La economía circular promueve el máximo aprovechamiento de los recursos, de tal manera que pueda optimizarse el consumo de materias primas y aprovecharse, en gran medida, los residuos. La economía circular busca alargar el ciclo de vida de los productos, lo que permite un desarrollo sostenible.

Subtemas de desarrollo:

- ODS - 2030
- Cadena de valor
- Ecodiseño
- Energías renovables y materias primas alternativas
- Consumo sostenible

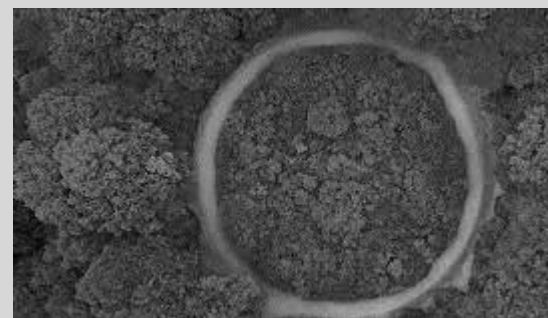

La economía circular se ha convertido en una de las soluciones más eficaces para garantizar el desarrollo sostenible



La Universidad Católica Luis Amigó, con más de 35 años de historia, se ha consolidado como una Instituciones de Educación Superior región con mayor impacto y alcance social.

Metodología

Desarrollo del evento

El evento se desarrollará de forma híbrida, se tendrá presencialidad para toda la comunidad académica de la región, así como apertura virtual para los interesados a nivel nacional e internacional a través de las redes institucionales. y las del programa de Administración de empresas.

El evento dará inicio el día 3 de noviembre a las 10 am y finalizará el día 5 de noviembre a las 12 am.

Durante los tres días del desarrollo del Congreso se tendrá una mesa de trabajo por cada eje temático, las mesas estarán lideradas por un experto que orientará el espacio. Igualmente, esta tendrá varios invitados entorno a las distintas temáticas.

La mesa iniciará con una intervención de cada invitado por un tiempo de cinco minutos, finalizada todas las participaciones, se iniciará la discusión y relatoría de la mesa de trabajo.

Al finalizar cada mesa de trabajo existirá un espacio de 20 minutos para preguntas de la comunidad académica